

Rapport annuel 2023



**Faire
du bien.
Bien
le faire.**



Table des matières

PRÉSENTATION DU PATRO.....	4-11	SECTEUR ADOS	15
Vision – Mission – Valeurs.....	4	SECTEUR ADULTES	16
Le Patro a 75 ans.....	5	CAMPS DE JOUR	18
Un nouvel univers de marque	6	SECTEUR PARASCOLAIRE.....	19
Membres de la corporation Patro et du conseil d’administration.....	7	SECTEUR ENTRAIDE	20
Membres du personnel permanent	8	NOS PRÉCIEUX PARTENAIRES.....	21
Membres du personnel saisonnier.....	8	LISTE DES PARTENAIRES.....	22
Mot de la présidence et de la direction	9	STATISTIQUES	24
Données sur la gouvernance.....	11	BÉNÉVOLAT	25
SECTEUR ENFANCE	12	REVUE DE PRESSE	26
SECTEUR FAMILLE	13	RÉSEAUX SOCIAUX	27
TREMPIN 16-30	14		

Mission :

Contribuer au bien-être par le sport, le loisir et l'entraide.



Valeurs :

Bienveillance,
Plaisir et
Engagement

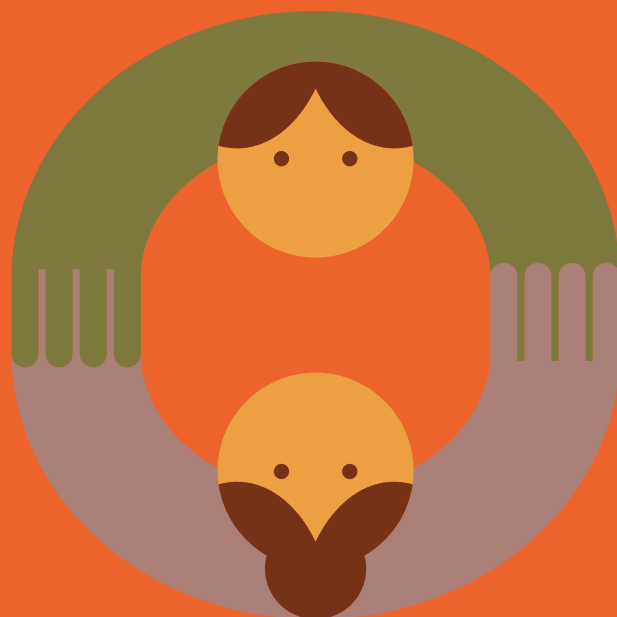

Promesse :

Un lieu accueillant,
des gens chaleureux.



75 ANS
PATRO
 DE CHARLESBOURG
 1948
MARQUANT
pour la vie!



Brunch 75°



Spectacle Casse-tête



Danse-o-thon



Brunch 75°



Grand Boucan



Brunch 75°



Coquetel bénéfice



Septemberfest



75 ANS
PATRO
 DE CHARLESBOURG
 1948
MARQUANT
pour la vie!

Procurez-vous nos
BIERES ANNIVERSAIRES
 DISPONIBLES DES MAINTENANT CHEZ NOS PARTENAIRES
 LES BOUCHERIES LE BOUCAN | 4 SUCCURSALES
 LA PIAZZETTA DE CHARLESBOURG | AV. ISAAC BEHARD
 INA COOP DE CHARLESBOURG | BOUL. LOUIS XIV

ALPHA
 LA BLONDE
 ROUSSE

1948
 2023

PATRO
 DE CHARLESBOURG



Un nouvel univers de marque

Nous sommes fiers d'annoncer le lancement prochain de la nouvelle identité visuelle de l'organisation.

Réseau Patro et les 7 Patro se dotent d'un premier univers graphique commun après plus de 60 ans d'existence.

En voici un aperçu.



Notre mission

Valoriser le bien-être par le sport, le loisir et l'entraide.

Notre vision

Faire du bien. Bien le faire.

Nos valeurs

Bienveillance - Plaisir - Engagement



Un lieu accueillant et chaleureux qui contribue au bien-être par :



Le sport



Le loisir



L'entraide



Conseil d'administration



Alexandra Aubry	Présidente
Guy Charest	1 ^{er} Vice-président
Simon Goyette	2 ^e Vice-président
Diane Fugère	Trésorière
Nathalie Lamontagne	Secrétaire
Noémie Landreau	Administratrice
Daniel St-Pierre	Administrateur
Yves Beaulé	Administrateur
Jean Marc Roberge	Administrateur
Nathalie Roy	Administratrice
Myriam Greer	Administratrice

Membres de la corporation

Marjolaine Alain
 Michel Alain
 Carl Ampleman
 Alexandra Aubry
 Yves Beaulé
 Geneviève Béchard
 Michel Bédard
 Mathieu Bergeron
 Benoît Bernier
 Vincent Bernier
 Isabelle Bettez
 Nathalie Bisson
 Alain Blanchet
 Raymond Boissonneault
 Benoît Boivin
 Martine Boulet
 Cindy Burnham
 Suzanne Cadrin

Hélène Carrier
 Guy Charest
 Jean Chaumette
 France Côté
 Lise Cuillerier
 Jean-Pierre Daigle
 Carolyn Darveau
 Valérie Drolet
 Catherine Dufour
 Michel Dupont
 Serge Esculier
 Mike Falardeau
 Alain Fiset
 Gilbert Forgues
 Jean-François Fortin
 Diane Fugère
 Donald Gingras
 Simon Goyette

Heidi Graindlair
 Myriam Greer
 Patrick Greer
 Mélanie Harvey
 Steve Harvey
 Rosalie Hudon
 Émilie Labrie
 Chantale Lacroix
 Noémie Landreau
 Jérémie Lanthier-Plante
 Claude Laperrière
 Robert Larouche
 Annie Lessard
 Guylaine Martel
 Christian Milette
 Émilie Parent
 Carolle Pelletier
 Gilliane Proulx

Jean Marc Roberge
 Claude Robichaud
 Sylvie Robitaille
 Jean-Marc Rousseau
 André Roy
 Jocelyn Roy
 Lisette Roy
 Nathalie Roy
 Ann Ruel
 Renée Samoisette
 Denis Servais
 Hélène Trudelle
 Pascale Turenne
 Julie Vancaenenbroeck
 Pierre Verville
 Christine Voiselle
 Yvon Voiselle
 Pierre Verville

Personnel permanent

ADMINISTRATION

Isabelle Couture-Hébert

Directrice générale

Carolle Pelletier

Directrice générale (janvier à avril)

Yan Robitaille

Directeur administratif & adjoint à la direction

Houria Bouhitem

Directrice financement & rayonnement

Patricia Brochu

Responsable de l'administration

Danielle Morin

Responsable des inscriptions

Guy Tailleur

Comptable

Julie Gagné

Commis comptable

Chantal Turbide

Réceptionniste et responsable des locations

ANIMATION

Mathieu Veilleux

Directeur de l'animation

Alexandra Hudon

Responsable de l'animation

Nadia Paradis

Coordonnatrice adjointe adultes de jour

Benjamin Nadeau

Coordonnateur adjoint aux ados et Tremplin 16-30 (janvier à mai)

Maïka Bernier

Coordonnatrice adjointe aux services aux familles

Cindy O'Farrell

Coordonnatrice entraide (janvier et février)

Mélissa Durand Ménard

Coordonnatrice entraide

MAINTENANCE

Alain Dugas

Responsable maintenance

Claude Bélanger

Technicien sénior à la maintenance

Jonathan Dugal

Technicien à la maintenance

Dave Ouellet

Technicien à la maintenance

Gabriel Lévesque

Stagiaire à la maintenance

Yves Bissonnette

Technicien à la maintenance

Olyvier Laroche

Technicien à la maintenance (janvier à mai)

Personnel saisonnier

Raphaël Verret

Adjoint à la coordination 7-8 ans

Laurent Arsenault

Adjoint à la coordination 9-11 ans

Zackary Audet

Adjoint à la coordination Ados

Sherryl-Ann Langevin

Adjoint à la coordination Gîte

Élodie Tremblay

Adjoint à la coordination Tremplin 16-30

Ophélie Bilodeau

Animateur-responsable 5-6 ans

Jeanne Lessard

Animateur-responsable 5-6 ans

Claudie Arsenault

Animateur-responsable 7-8 ans

Kemin Lor

Animateur-responsable 7-8 ans

Cassandra Joanisse

Animateur-responsable 9-11 ans

Xavier Cantin

Animateur-responsable 9-11 ans

Maude Fortin

Animateur-responsable Ados

Jean-Félix Néron

Animateur-responsable Gîte

Naïma Nolin

Animateur-responsable spécialistes

Mot de la présidence et de la direction

Chers membres du Patro de Charlesbourg,

Alors que nous célébrons fièrement notre 75^e anniversaire, nous sommes profondément reconnaissants pour les moments de partage et de réflexion qui ont marqué cette année mémorable. Guidés par nos valeurs fondamentales de solidarité, d'inclusion et de respect mutuel, nous avons célébré notre passé avec gratitude, embrassé notre présent avec détermination et regardé vers l'avenir avec optimisme.

Le point culminant de nos célébrations a sans aucun doute été le brunch du 8 octobre 2023, un événement qui restera gravé dans nos mémoires. Ce jour-là, nous avons eu le privilège d'accueillir 400 personnes de toutes les générations, réunies dans un esprit de camaraderie et de gratitude. Ce moment de convivialité a incarné la véritable essence de notre Patro - un lieu de rencontre où les liens se tissent et se renforcent au fil des générations.

À travers ces événements, nous avons honoré le passé en célébrant nos racines et en rendant hommage aux fondateurs et pionniers qui ont façonné notre histoire. Du même coup, nous avons célébré le présent en appréciant la richesse de notre communauté et en reconnaissant les contributions de chacun au Patro.

Parmi les moments significatifs de cette année, nous souhaitons mettre en lumière la retraite bien méritée de notre ancienne directrice générale, Carolle Pelletier, après 35 années de service dévoué. Son engagement indéfectible et sa passion ont façonné l'âme même de notre Patro et ont laissé une empreinte indélébile sur notre institution. Nous lui exprimons toute notre reconnaissance pour sa contribution exceptionnelle.

L'arrivée d'une nouvelle directrice générale a également marqué un tournant dans l'année. Isabelle Couture, nouvelle directrice entrée en poste en avril 2023, a fait son arrivée dans une année de grands défis et cela dès ses premières journées lors des inscriptions estivales. Les fêtes du 75^e anniversaire, les nombreux événements ayant eu lieu ainsi que des mouvements au sein de l'équipe ont aussi teinté cette année. L'année 2023-2024 marque une ère de changement. Nous sommes fiers de la contribution d'Isabelle, qui a manifesté du courage, de l'audace, du travail acharné et de la résilience au cours de sa première année au Patro.

Nous sommes également profondément reconnaissants pour la résilience et l'engagement sans faille de nos employés, qui, malgré les nombreux changements survenus au cours de l'année, ont continué à œuvrer avec dévouement pour le bien-être de notre communauté. De plus, exprimons également notre profonde gratitude envers nos bénévoles dévoués, dont l'engagement indéfectible a été le pilier de nos activités communautaires et de loisir. Leur générosité, leur passion et leur détermination ont enrichi notre Patro et ont permis de concrétiser notre mission avec une énergie et un enthousiasme incomparables.

Un merci tout particulier aux membres du conseil d'administration : Guy Charest, Simon Goyette, Myriam Greer, Noémie Landreau, Jean Marc Roberge, Yves Beaulé, Nathalie Lamontagne, Diane Fugère, Daniel St-Pierre ainsi que Nathalie Roy qui nous a quitté en cours d'année. Votre implication au cours de cette année a permis de faire cheminer les différents dossiers du Patro. Il est aussi important de remercier les membres de l'Association des anciens et anciennes ainsi que les membres de la Fondation du Patro qui en était à sa dernière année d'opération. Votre grande contribution aux différents comités a permis de soutenir la mission de notre belle organisation.

Nous tenons également à exprimer notre profonde gratitude envers nos précieux partenaires et collaborateurs, dont le soutien indéfectible a été essentiel pour la réalisation de nos projets et l'accomplissement de notre mission. Leur engagement continu et leur collaboration précieuse ont renforcé notre capacité à servir notre communauté et à relever les défis avec succès. Nous sommes reconnaissants pour leur confiance et leur partenariat, et nous sommes impatients de poursuivre notre collaboration fructueuse dans les années à venir.

Nous avons pleine confiance en la préparation de notre Patro pour l'avenir. D'ailleurs, la préparation de la démarche de planification stratégique est en cours et celle-ci débutera officiellement en 2024. Tournés résolument vers l'horizon, nous nous engageons à continuer notre mission en proposant des programmes et des services de qualité, adaptés aux évolutions des besoins de notre communauté. À cette fin, nous amorcerons une planification stratégique en 2024, afin d'assurer la pertinence et la cohérence de nos actions dans les années à venir. Nous reconnaissons les nombreux défis auxquels notre organisme doit faire face, que ce soit au niveau du financement, des ressources humaines ou de l'adaptation aux besoins de la communauté, mais nous sommes également déterminés à trouver des solutions novatrices et durables pour garantir la pérennité de notre institution. Notre engagement à être un lieu de rencontre et de développement pour les générations futures demeure inébranlable, tout en demeurant fidèles à nos valeurs et à notre mission essentielle.

Dans les pages à venir de ce rapport annuel, vous découvrirez les défis relevés avec succès, les transformations opérées, et les réalisations remarquables de cette année dans chacun de nos domaines d'intervention. À travers ces témoignages, nous espérons vous immerger dans nos réalisations de l'année écoulée et vous démontrer notre engagement continu envers la communauté et notre mission fondamentale. Nous sommes impatients de partager avec vous nos réussites passées et de vous inspirer à poursuivre ce parcours avec nous. Ensemble, nous sommes plus forts, et c'est avec enthousiasme que nous continuons à progresser vers de nouveaux horizons, portés par la passion et le dévouement qui caractérisent notre Patro de Charlesbourg.

Nous vous remercions sincèrement pour votre soutien continu et votre engagement envers notre Patro. Avec toute notre gratitude, nous espérons que cette lecture vous permettra de mieux comprendre nos réalisations et notre impact au sein de la communauté. Nous vous souhaitons une agréable lecture et sommes impatients de partager nos réussites passées avec vous.



Alexandra Aubry

Alexandra Aubry
Présidente du CA



Isabelle Couture

Isabelle Couture
Directrice générale

Données sur la gouvernance

Conseil d'administration

Nombre de personnes

11

Nombre de rencontres

9

Taux de présence

90%

Comité gouvernance

Nombre de personnes

4

Nombre de rencontres

3

Taux de présence

100%

Comité Audit

Nombre de personnes

4

Nombre de rencontres

4

Taux de présence

100%

Comité RH

Nombre de personnes

4

Nombre de rencontres

2

Taux de présence

100%

Le quorum a été obtenu pour chacune des rencontres du conseil d'administration et des comités.

Principales réalisations des comités :

- Embauche et intégration d'une nouvelle direction générale
- Révision et mise à jour des chartes des tous les comité
- Actualisation des méthodes d'évaluation de la gouvernance

Secteur Enfance

Un secteur jeunesse engagé

L'une des richesses du Patro de Charlesbourg est l'engagement de nos jeunes à rendre notre milieu vivant. Que ce soit par la création de projets communautaires, leur participation aux activités et événements, ou en répondant toujours présents lors de nos périodes d'embauche pour créer à leur tour des souvenirs inoubliables.

Les projets communautaires ont été très actifs depuis l'hiver 2023. Des repas cuisinés pour les frigos partagés, des sacs de lait collectés pour confectionner des matelas pour les personnes en situation d'itinérance, des biscuits cuisinés, un dîner spaghetti pour des personnes âgées, des soupes sèches en pot pour les familles bénéficiant de l'aide alimentaire, ainsi que des canettes collectées et vendues pour soutenir notre distribution alimentaire de Noël.



Samedi jeunesse

Durant l'hiver 2023, en raison de la demande croissante chez les jeunes de 5 à 8 ans, nous avons décidé d'ouvrir un groupe supplémentaire pour notre traditionnel samedi jeunesse. L'année 2023 a marqué un retour aux traditions avec le rétablissement d'une thématique grandiose, des projets communautaires initiés et portés par les idées des jeunes, des sorties accessibles en transports actifs (Bibliothèque Paul-Aimé-Paiement, patinoire extérieure du quartier, etc.), et proposées gratuitement pour faire découvrir aux jeunes les ressources de leur quartier et susciter leur intérêt à les fréquenter. Nous avons également embauché une deuxième ressource au gîte pour accompagner les jeunes ayant des besoins particuliers dans leur intégration aux groupes.



Secteur Famille

Un secteur famille accessible

Dans le secteur de la famille, l'objectif est de créer des moments harmonieux pour les familles et de mettre en place des activités qui favorisent la création de liens entre elles. Les sorties en famille et les ateliers de psychomotricité sont des occasions pour elles de rencontrer d'autres familles ayant des enfants du même âge et partageant les mêmes centres d'intérêt.

Avec la hausse constante du coût de la vie, de nombreuses familles doivent réduire leur budget en sacrifiant les loisirs pour répondre à leurs besoins essentiels. C'est pourquoi le Patro tient à offrir des activités à faible coût, d'où la création du projet « Sorties en famille gratuites » pour rendre les loisirs accessibles. Ces sorties sont gratuites, organisées, encadrées, et proposent des activités variées dans un contexte sécurisant et propice à la socialisation. Le transport est également proposé pour faciliter la participation de tous.

Le rythme de vie familial étant soutenu, il est difficile de trouver du temps pour une activité de loisir proposée à un moment précis, en raison des tâches ménagères, du travail ou encore des siestes des enfants. C'est pourquoi nous avons ajouté une plage horaire supplémentaire le matin pour les fêtes d'enfants ainsi que pour la psychomotricité, en raison de la demande croissante des participants et de leur réalité familiale. Cette extension nous permet de garantir un service de meilleure qualité, adapté à la routine familiale de chacun.

Cette année, nous avons élargi notre équipe pour nous assurer d'offrir un service de qualité. Une personne pour la réception du dimanche et une autre pour les fêtes d'enfants du matin. Les animatrices ont su s'adapter à diverses situations pour garantir l'accessibilité des loisirs pour tous. Elles ont également su être un point d'ancrage significatif et rassurant pour les parents qui souhaitent discuter du développement de leurs enfants.

L'équipe du secteur famille a entrepris la planification et l'exécution d'un projet communautaire hors des murs du Patro. Dans le cadre de ce projet, les membres de tous les secteurs ainsi que des non-membres du quartier ont été invités à écrire des cartes de Noël qui ont ensuite été distribuées dans un CHSLD pour apporter de la joie et de la magie aux personnes âgées. Le projet a même touché deux mamans des animatrices qui nous ont gentiment accompagnés. Nous avons passé un bel avant-midi avec les membres pour distribuer les cartes, mais surtout pour prendre le temps d'échanger avec les résidents du centre d'hébergement.



Tremplin 16-30

Un service très demandé par une clientèle aux besoins particuliers, âgée de 16 à 30 ans. Le groupe a été complet tout au long de l'année, ce qui nous a permis d'embaucher un troisième intervenant à l'été 2023 afin d'offrir 6 places supplémentaires. Parmi nos 18 membres inscrits, 5 ont effectué un stage d'intégration au travail en tant qu'apprentis-animateurs dans nos groupes de Camp de jour. Le groupe Tremplin 16-30 a célébré le 75^e anniversaire du Patro en s'impliquant socialement et bénévolement dans nos événements de financement et de service d'entraide. Cela inclut le service lors du cocktail-bénéfice, la tenue du vestiaire lors du brunch du 75^e, la participation aux dîners hot-dog de l'été, ainsi qu'à la fête de la rentrée, et bien plus encore.

À l'automne 2023, le groupe Tremplin 16-30 a lancé un projet visant à sensibiliser la communauté à leurs diagnostics et à leurs limitations. Le concept consiste à organiser des présentations sur leurs réalités et à démystifier les préjugés associés à leurs diagnostics, puis à les présenter à des adolescents en situation de décrochage scolaire. Cela permet de partager leur réalité et d'établir des parallèles avec les difficultés des participants d'un organisme travaillant avec ces jeunes. La présentation est prévue pour 2024, avec la possibilité de la présenter devant l'équipe d'intégration et de coordination du Patro, afin de permettre une générale.

Les soirées thématiques se poursuivent, avec des objectifs de plus en plus définis en fonction des besoins individuels. Le mardi, des compétences sociales sont développées à travers des activités telles que Donjons et Dragons, permettant aux participants de contribuer collectivement à la réussite d'une quête fantastique grâce à des choix stratégiques et réfléchis. Le mercredi, les pratiques d'activités culturelles ainsi que la promotion des saines habitudes de vie sont mises en avant pour maintenir un lien direct avec la découverte de nouveaux loisirs et sports, compétences qui tendent à diminuer lorsque les membres quittent les établissements scolaires pour entrer sur le marché du travail. Le jeudi, des petits plats cuisinés et planifiés par les membres leur permettent de développer leurs compétences culinaires ainsi que leur savoir-faire en cuisine (gestion de la vaisselle, sécurité, utilisation des outils, sécurité alimentaire, etc.). Toutes les deux semaines, chacun des membres repart avec des portions de déjeuner pour faciliter leur quotidien.



Secteur Ados

Un secteur famille accessible

Le secteur ados est synonyme de sentiment d'appartenance. Que ce soit les vendredis soir, les samedis durant leurs activités régulières ou pour venir se rassembler et aider durant la période d'Étu-Actif des élèves du primaire, ils répondent toujours présents et ne manquent aucune occasion de se réunir. Six d'entre eux se sont même portés volontaires pour animer les enfants du primaire lors de notre service de surveillance animée durant la grève du secteur public à la fin de l'année 2023.

Le retour des voyages ados, un grand classique du secteur. Les 14, 15 et 16 avril derniers, 20 adolescents sont partis explorer la ville de Toronto. Tour du CN, Medievals Times, magasinage au Eaton Center, Aquarium de Toronto, Hockey Hall of Fame et bien plus encore! Les ados du Patro ont pu réaliser leur séjour de 3 jours à Toronto grâce à leurs activités de bénévolat déjà entreprises à l'automne 2022. C'est plus de 10 000 \$ qui ont été collectés grâce aux activités de financement, ce qui a permis à certains adolescents de payer partiellement ou entièrement leur voyage avec ces fonds.

Une chose est sûre, le travail sur le financement a été bien rentabilisé. Un nouveau voyage est prévu pour 22 de nos adolescents en mai 2024, le financement est actuellement en cours de collecte. Destination: New York!



Secteur Adultes

Un secteur adulte dynamique

Au sein du secteur de jour, la participation hebdomadaire à toutes les activités se poursuit, pour le plus grand bonheur de tous, incluant de nouveaux participants qui découvrent l'atmosphère conviviale du Patro. Les activités telles que "Amis de la Détente", le billard récréatif, les cours de tricot, "Ensemble pour le Plaisir", la zumba gold, le bridge récréatif, les ateliers de Monique (aquarelle), l'Histoire du Québec, le scrabble, le Pickelball, les ateliers de "Remue-Méninges", Viactive, ainsi que les déjeuners-partage et le programme P.I.E.D de prévention des chutes, qui est de retour pour l'hiver 2024, continuent d'attirer un nombre stable de participants. Dans nos ligues sportives en soirée, une stabilité s'est établie dans les inscriptions, avec des noyaux d'anciens assurant la pérennité des activités et offrant un accueil chaleureux à nos nouveaux membres. La programmation, comprenant des activités telles que la zumba, le hockey, le Spike Ball, le basketball et le volleyball, affiche une quasi-complétude saison après saison, continuant ainsi à ravir les participants.

À travers ces activités, un véritable esprit communautaire s'est développé, attirant à la fois les anciens membres et de nouveaux visages tout au long de l'année 2023. Le sentiment d'appartenance à cette communauté est observable et palpable au quotidien.



À la demande de certains membres du secteur adulte de jour, nous avons introduit une nouvelle période mensuelle intitulée "Chanter à la bonne franquette", animée par Robert Larouche et sa guitare. Cette initiative simple mais chaleureuse a été très bien accueillie et attendue. De plus, la journée des artistes, organisée le 8 octobre 2023, a rencontré un franc succès grâce à notre comité organisateur. Une exposition virtuelle a animé le hall de notre Patro tout au long du mois précédant la journée des artistes, mettant en valeur les œuvres de nos artistes locaux. Nous avons également profité du brunch du 75^e anniversaire pour exposer les créations des membres du Patro, principalement du secteur adulte de jour, et leur permettre de vendre leurs œuvres aux participants de l'événement.

Certaines activités rencontrent un engouement croissant

Le programme Viactive, offert par la FADOQ – Région de Québec et Chaudière-Appalaches en collaboration avec le CIUSSS de la Capitale-Nationale, suscite un intérêt considérable et répond aux besoins des aînés en matière d'exercice physique. À l'automne, trois groupes de 24 participants ont été formés et ont affiché complet dès le premier jour d'inscription.

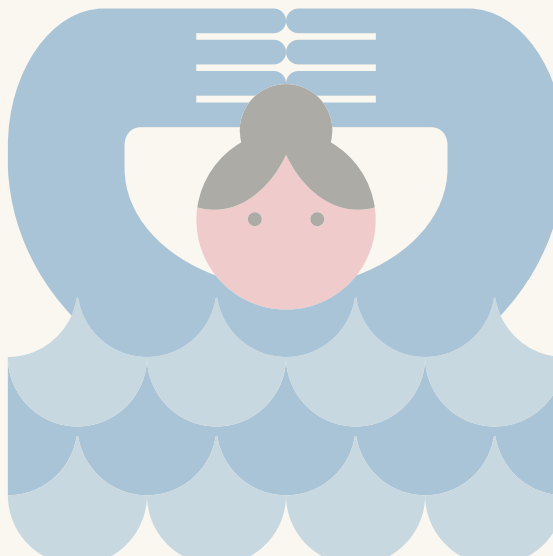



Le Pickelball suscite également un intérêt remarquable, en grande partie grâce à l'Association Pickelball des Chutes - Région de Québec (APCRQ). Les inscriptions ont été comblées très rapidement pour les saisons d'hiver et d'automne. Ainsi, pour les saisons à venir, des séances de jeux libres de Pickelball seront désormais proposées trois matins par semaine au Patro, à partir de janvier 2024. Il est donc clair que ce sport gagne en popularité auprès de la clientèle retraitée.

Initiatives qui (re)donnent le sourire

Un café-rencontre a lieu chaque mercredi à la salle à manger du restaurant "La Chaude Assiette", situé au Carrefour Charlesbourg, qui est un partenaire important de ce projet. Grâce au soutien financier de la FQCCL via le projet "Aînés au Cœur du Quartier", nous pouvons offrir gratuitement un café ou toute autre boisson aux participants, tout en bénéficiant de la présence de bénévoles formés pour accueillir et animer des discussions visant à briser l'isolement.

Un comité de bénévoles est en cours de formation, car il ne reste que deux bénévoles pour assurer une présence significative au Patro de Charlesbourg.

L'activité Tricothé se poursuit, avec des tricoteuses qui confectionnent des articles à vendre pour soutenir l'aide alimentaire locale, ainsi que des couvertures envoyées à des organisations d'entraide internationale. En plus de contribuer à des causes importantes, nos artisanes passent des moments agréables ensemble.

Le tournoi de volleyball "Steak Blé d'Inde Patate", organisé auprès de notre secteur adulte en soirée, est revenu en février 2023. Un comité organisateur composé de membres et de responsables de notre activité de volleyball a été formé pour planifier et accueillir une dizaine d'équipes provenant d'autres Patros. Ce comité passionné veille au bon déroulement des matchs et organise également des moments de rassemblement entre les équipes lors de la soirée d'ouverture du tournoi. Le prochain tournoi est actuellement en cours d'organisation pour une nouvelle édition en février 2024.

Festif et engagé

Chaque année, nous avons l'honneur de compter, au sein de notre secteur adulte, sur des bénévoles responsables et dévoués, fidèles à la mission du Patro. Lors de nos activités sociales de fin de saison, les participants du secteur se sont réunis avec enthousiasme et gratitude pour célébrer l'année 2023. C'est grâce à leur engagement indéfectible que ces moments de convivialité ont été possibles. Leur dévouement ne se limite pas à la réalisation des activités, mais contribue également à animer et enrichir la vie au sein de nos secteurs. Nous leur sommes reconnaissants pour leur précieuse contribution !

Camps de jour

Au printemps 2023, l'équipe d'animation estivale a été invitée à s'impliquer dans des comités de travail afin d'avoir un impact sur la planification générale de notre camp de jour. Nos employés ont ainsi pu participer activement à quatre grands sujets : le comité chanson, la création de marchandises aux couleurs du Patro pour les employés, le bricolage et la thématique. À la suite de ces réunions, des sweats à capuche ont été offerts à toute l'équipe saisonnière ainsi qu'à l'équipe permanente.

Un camp de jour qui nous fait voyager dans le temps !

En l'honneur des 75 ans du Patro, l'équipe d'animation a décidé de célébrer ces années d'histoire en utilisant leur machine à voyager dans le temps pour faire découvrir aux enfants les personnages des contes de Ti-Ken Lifeboy. Soixante-six groupes de participants âgés entre 5 et 30 ans se sont joints à nous pour un été mouvementé. Une programmation d'activités diversifiées, des périodes spécialisées, un jardin communautaire et bien plus encore ont rendu nos journées riches en découvertes. Parmi les 281 candidatures reçues, 171 employés saisonniers ont été ajoutés à l'équipe pour créer de nouveaux souvenirs pour nos participants. Notre équipe d'anciens, riche en expérience, répond toujours présente pour transmettre leur passion d'animer et de prendre soin de nos tout-petits et des plus grands.

L'intégration des jeunes de 5 à 6 ans a été une priorité pour notre organisation au cours de l'année écoulée. Nous avons maintenu un ratio de 1 animateur pour 10 jeunes afin de faciliter l'adaptation des enfants à leur premier camp de jour. Malgré cette mesure, notre équipe d'intégration a dû relever divers défis, avec une dizaine de jeunes nécessitant un accompagnement individuel, dépassant ainsi notre capacité opérationnelle. Cela a entraîné des complexités au niveau des communications et de l'organisation du travail.

Pour l'année 2023, nous avons défini des objectifs clés pour renforcer notre approche d'intégration :

- Élaboration d'un code de vie ;
- Mise à jour des différents protocoles d'urgence (fugue, désorganisation violente, etc.) ;
- Mise en place d'un programme d'accompagnement ;
- Fourniture d'outils et de formations aux accompagnateurs, animateurs, animateurs-responsables, coordonnateurs et intervenants grâce à l'expertise externe ;
- Révision des responsabilités de chacun en ce qui concerne l'intégration des enfants ayant des besoins particuliers ;
- Évaluation de l'embauche d'un personnel permanent possédant une expertise spécifique en intégration.



Secteur Parascolaire

Les projets parascolaires continuent de faire rayonner le Patro auprès de nos écoles primaires, secondaires et collégiales partenaires.

- Le programme Étu-actif s'est agrandi en ajoutant une soirée supplémentaire pour accueillir 24 élèves de l'école des Constellations. Nous accueillons désormais des élèves de la 4^e à la 6^e année de quatre écoles différentes, leur offrant ainsi un environnement accueillant, sécuritaire, ludique et pédagogique pour faire leurs devoirs et bouger au gymnase. Au total, 55 places étaient offertes à nos écoles primaires et 30 places à l'école secondaire de la Polyvalente de Charlesbourg chaque semaine.
- Le SPOT a célébré sa 5^e année de projet. Ce partenariat avec la Polyvalente de Charlesbourg nous permet de divertir et d'offrir un lieu de rassemblement aux élèves pendant les heures de dîner. L'ouverture du gymnase à tous les midis facilite les liens créés avec les intervenants, car leurs premiers contacts se font dans un environnement ludique. Nous comptons en moyenne 200 à 300 présences par semaine au cours de l'hiver 2023. Un projet est en réflexion pour l'année 2024 visant à ouvrir une plage horaire du SPOT les vendredis soir pour offrir un « open gym » aux jeunes de Charlesbourg.
- Concernant le programme SPA du Patro, destiné à la prévention des dépendances dans les écoles, nous avons pris la décision de mettre fin au partenariat suite à la relocalisation de la ressource humaine vers un poste dans le domaine de l'entraide.
- Le programme DAFA parascolaire a certifié une cohorte de trois animateurs à l'hiver 2024, tous ayant travaillé au camp de jour du Patro à l'été 2023. Une nouvelle cohorte de cinq futurs animateurs a débuté en décembre 2023.



Entraide

Une année de changements et d'ajustements

Ce printemps, du côté de l'entraide, c'est un vent de nouveauté qui s'est fait ressentir. Suite au départ de Cindy O'Farrell au mois de mars, nous avons accueilli la nouvelle responsable du secteur entraide, Mélissa Durand Ménard, une éducatrice spécialisée prête à relever ce nouveau défi. Afin de l'appuyer dans cette tâche, nous avons sollicité l'aide de France Côté, une bénévole précieuse possédant une bonne connaissance de tout ce qui englobe le comptoir alimentaire. Forte de son attachement au Patro depuis des années, elle est sortie de sa retraite pour devenir employée à temps partiel au secteur entraide. En fin d'année, Yan Robitaille a pris la direction du secteur de l'entraide, apportant ainsi un soutien supplémentaire à l'équipe grâce à sa vision stratégique, son expérience en gestion ainsi que ses aptitudes à bâtir des relations avec les partenaires.

Encore cette année, le **comptoir alimentaire** occupe une place prépondérante au sein du Patro de Charlesbourg. Grâce, entre autres, à une belle équipe de bénévoles dévoués et impliqués, les personnes inscrites bénéficient chaque semaine d'un sac contenant les cinq groupes alimentaires. Plus de 322 familles sont inscrites et nous sommes en mesure de fournir chaque semaine des denrées alimentaires à 80 d'entre elles. Nous tenons à remercier Moisson Québec, le club Rotary de Charlesbourg et IGA coop Charlesbourg pour leurs précieux dons. Malgré leur soutien, le Patro a investi 15 684,40\$ dans l'achat de fruits et légumes afin de combler les lacunes.

En ce qui concerne les cuisines du secteur entraide, plusieurs services sont offerts pour répondre aux besoins divers de la population. Le groupe des parents pressés, présent un dimanche par mois, est désormais presque autonome dans l'organisation de ses activités. Lors de ces journées, six personnes cuisinent six recettes différentes pour nourrir leurs familles, totalisant 23 personnes dans les jours suivants, étant donné le manque de temps pour cuisiner en semaine.

Deux groupes de cuisine créative ont été formés cette année. Chaque groupe, composé de six membres, souhaite socialiser tout en cuisinant à moindre coût. Bien qu'il ait été parfois difficile d'avoir la présence de tous les membres lors des sessions, les participants réussissent tout de même à préparer cinq plats qu'ils portionnent et se partagent entre eux.

Finalement, le **Club Rotary de Charlesbourg** continue également son implication communautaire mensuellement en cuisinant des plats, à l'aide de nos installations, afin de garnir le Frigo-Partage de la rue des Rose.

Une fois de plus, le projet "**Un sourire pour la rentrée**" a apporté de la joie à 147 enfants en leur fournissant des fournitures scolaires. Pour de nombreuses familles, la rentrée scolaire est source de stress et d'anxiété en raison du budget nécessaire pour acheter tous les articles de la liste scolaire. Ce projet soulage également de nombreux parents en les dispensant de ces achats de plus en plus coûteux. Les partenaires de ce projet, en collaboration avec le Patro, sont la caisse Desjardins de Charlesbourg, le Club Rotary de Charlesbourg et Hamster/Jacques le papetier.

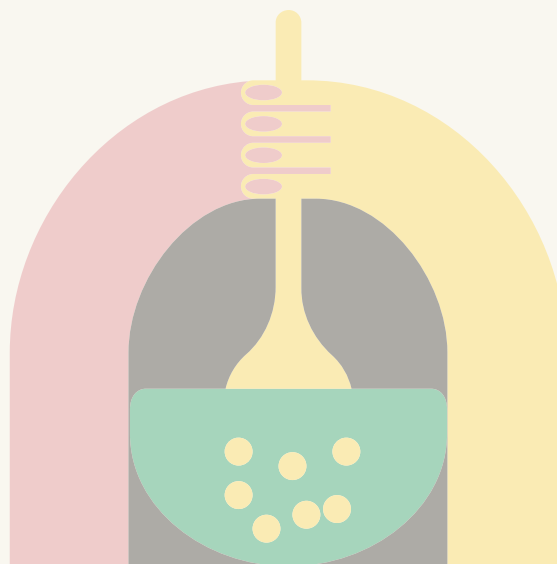

Entraide

Sans nos précieux partenaires, bon nombre de nos projets annuels ne pourraient voir le jour. Voici les grandes réalisations qui ont contribué au bonheur de la communauté cette année encore, grâce au secteur entraide :

- **Le projet « Après la cloche »**, principalement soutenu par Moisson Québec, a permis de distribuer 600 sacs de collations aux enfants des familles inscrites au comptoir alimentaire pendant la saison estivale.
- **« Opération sous zéro »**, avec le précieux soutien du centre communautaire Hochelaga, a fourni à 30 enfants issus de familles inscrites à l'aide alimentaire un équipement complet pour affronter l'hiver.
- Un nouveau partenaire cet hiver, le **Groupe Desharnais**, nous a fait don de 30 ensembles de vêtements d'hiver neufs, couvrant les tranches d'âge de 12 mois à 14 ans, répondant ainsi aux besoins de divers enfants.
- **La friperie d'hiver**, projet rassemblant différents organismes communautaires de Charlesbourg, a permis à 276 personnes de recevoir des vêtements d'hiver de seconde main en excellent état.
- **La distribution des paniers de Noël**, événement d'une grande envergure pour le Patro de Charlesbourg, mobilise chaque année le personnel et de nombreux bénévoles qui consacrent de nombreuses heures à sa réalisation. Nous travaillons en partenariat avec Trajectoires 16-35, un organisme venant en aide aux membres de la communauté âgés entre 16 et 35 ans. Cette année, plus de 60 bénévoles ont préparé et distribué 325 paniers de Noël à autant de familles, représentant 843 personnes au total.
- **Le brunch de Noël du club Rotary**, de retour cette année, a permis à plus de 50 enfants de recevoir des cadeaux du Père Noël et de rencontrer la Reine des neiges. Les familles des enfants sélectionnés ont également pu bénéficier d'un repas gratuit et d'animations variées, allant du maquillage à de petits spectacles. Le club Rotary, fidèle partenaire du Patro depuis de nombreuses années, soutient également en cuisinant à ses frais plus d'une centaine de repas individuels chaque mois pour le comptoir alimentaire.
- En mars 2023, le Patro a accueilli la **journée nationale des cuisines collectives**, une occasion pour les membres des cuisines collectives de plusieurs ressources communautaires de Charlesbourg de se réunir. Lors de cette journée à faible coût, les participants ont pu partager un repas communautaire et participer à des ateliers sur des sujets minutieusement choisis par le comité organisateur.
- **Le marchand de lunettes** est toujours présent cette année au Patro en tant que partenaire. Cet organisme permet à de nombreuses familles d'avoir accès à des montures à moindre coût tout en restant à la mode.
- **Le Service d'Aide en Impôt - Programme des Bénévoles** mobilise des centaines de bénévoles pour aider les personnes ayant des difficultés financières à remplir leurs déclarations de revenus. Administré conjointement par l'Agence du revenu du Canada et Revenu Québec, ce programme soutient également les organisations communautaires à travers le Programme Communautaire des Bénévoles en Matière d'Impôt (PCBMI). Le Patro offre des services de déclarations gratuites pour les personnes à revenu modeste et aux situations fiscales simples. Le Patro a tenu son comptoir d'impôt bénévole pour la 29^e année consécutive. L'équipe de 41 bénévoles dévoués a traité plus de 1000 dossiers en près de 3 mois. Ce service vital pour les personnes en difficulté financière permet de récupérer des sommes significatives.
- **Le jardin pédagogique Patri'Cultureur** a bien fonctionné cet été. Malgré des récoltes moins abondantes, cela a tout de même permis à plus de 1000 jeunes fréquentant le camp de jour ainsi que le CPE Patro Bouts d'choux d'avoir accès à des ateliers de pédagogie en lien avec le jardinage.
- Suite au départ de la coordinatrice, le **projet Récupér'Action** a été mis en pause mais est sur la bonne voie pour revoir le jour en 2024.

Partenaires

Académie de Taekwondo de Québec
Akro Speed
Al-Anon
Aramark
ARLPHCN
Arrondissement de Charlesbourg
Association canadienne des parcs et loisirs
Association des anciens et anciennes du Patro de Charlesbourg
Association Pickleball des Chutes – Région de Québec
Banques alimentaires Canada
Bénévoles d'expertise
Bibliothèque Paul-Aimé-Paiement
BLVD et WKND (Leclerc Communications)
Boîte aux métiers
Boucan, traiteur et boucherie
Buffet St-Émile
Caisse Desjardins de Charlesbourg
Carrefour Charlesbourg
Carrefour Familles Monoparentales
Carrefour jeunesse-emploi Charlesbourg-Chauveau
Cégep de Ste-Foy
Cégep Limoilou
Centre communautaire Hochelaga-Maisonneuve
Centre d'aide et d'action bénévole du Contrefort
Centre de la petite enfance Patro Bouts d'choux
Centre de réadaptation en déficience intellectuelle de Québec
Centre jeunesse Québec
Centres communautaires de loisir
Charlesbourg communauté solidaire
Charlesbourg Express - Metro Charlesbourg
Chorale Azimuts
CIUSSS Capitale-Nationale
CIUSSS Capitale-Nationale - secteur La Source / MRC de la Jacques-Cartier
CIUSSS de la Capitale nationale – Québec Nord
Club Lions de Charlesbourg
Club Rotary Québec-Charlesbourg
Comité Immigration CDC Charlesbourg
Comité local Triple P
Commission scolaire des Premières-Seigneuries
Compagnie des jeunes retraités du plateau de Charlesbourg

Conseil Québécois du Loisir
COOP IGA Extra
Corporation de développement communautaire Grand Charlesbourg
Défi évasion
Député fédéral de Charlesbourg-Haute-Saint-Charles – M. Pierre Paul-Hus
Député provincial de Charlesbourg – M. Jonatan Julien
Distribution Sports Loisirs
Échafaudage Falardeau
Écoles primaires Parc Orléans, Cap-Soleil, Guillaume Mathieu
Emballage L. Boucher
Équijustice Capitale Nationale
FADOQ
Fédération québécoise des centres communautaires de loisir
Ferme Bédard Blouin
Fondation Bon Départ de Canadian Tire
Fondation CLSC La Source
Fondation des Canadiens pour l'enfance
Fondation Desjardins
Fondation Dom Bosco
Fondation du Patro de Charlesbourg
Fondation Énergie Valero
Fondation GDG
Fondation Maurice Tanguay
Fondation Père Raymond-Bernier, s.v.
Fondation Premières seigneuries
Fonds Hélène-et-Gilles-Gauvin
FQCCL
Gagnon Sénéchal Coulombe inc.
Gouvernement du Canada (EDSC, PNHA)
Gouvernement du Québec (MEES, MESS, MFA, MSSS)
Groupe ETR
Importation Activin
Industrielle Alliance
INFRA
Jacques Le Papetier
Jardin collectif la Tomate joyeuse
L.P. Grenier
L'Intégrale et La Marginale
La maison du pain
La Piazzetta
Le Grand Bourg
Les soeurs de la Charité de Québec
Les Soeurs du Bon-Pasteur de Québec
Les Soeurs Servantes Saint-Coeur-de-Marie
Lumen

Maison de la famille de Charlesbourg
Maisons des jeunes de Charlesbourg
Matériaux Audet
Moisson Québec
Opération Enfants soleil
Paroisse Saint-Charles-Borromée
Patro d'Ottawa
Patro de Jonquière
Patro Laval
Patro Lévis
Patro Roc-Amadour
Patro Villeray
PB Sport 0-0-2 Inc.
Planitou
Plomberie P.H. Pilote
Polyvalente de Charlesbourg
Poulet Benny Georges Muir
Progexpert
Programme d'aide bénévole à l'impôt
Programmes VIACTIVE et PIED
Proludik
Province canadienne des Religieux de Saint-Vincent de Paul
Récupér'Action alimentaire Charlesbourg
Réno-Jouets
Réseau Patro
Restaurant La Chaude Assiette
Restaurant MIKA (Mc Don)
Ricochet
Samson, groupe conseil
SÉPAQ
Sérigraphie Concept
Service de placement de l'Université Laval
Service intégré en périnatalité et en petite enfance (SIPPE)
Société Alzheimer de Granby et région (SAGR)
Société Alzheimer de Québec
Table 0-5 ans SIPPE
Table Concert'Action AlimenTerre La Source
Table d'actions préventives jeunesse La Source
TELUS
Théâtre des Gros Becs
Trajectoire 16-35 ans
Tremplin Santé
ULSCN
Université du Québec à Trois-Rivières (UQTR)
Ville de Québec

Activités

Communautaires

Activités familiales
Après la cloche
Brunch de Noël du club Rotary
Charlesbourg
Café-Rencontres (Carrefour
Charlesbourg)
Collecte des anciens au profit de la
distribution alimentaire de Noël
Comptoirs alimentaires
Cuisines collectives , Parents pressés,
cuisines créatives)
Dîner de Noël des bénévoles de
l'aide alimentaire + dîner fin de saison
Distributions alimentaire de Noël
Don de repas pour le Frigo partage
Événement familiaux
Intégration de clientèles en difficulté
Opération Sous zéro
Programme d'aide bénévole à l'impôt
Trico-Thé (Collaboration Santé
Internationale)
Un sourire pour la rentrée

Sportives

Amis de la détente
Ateliers de Taekwondo
Badminton
Ballon-balai
Baseball
Basketball
Cirque
DBL ball
Dekhockey
Escalade
Étu-Actif
Football
Hockey cosom
Jeux coopératifs
Jeux de ballons
Jeux sportifs

Parc de « skate » (Pumptrack)
Pickleball
Programme P.I.E.D.
Psychomotricité
Soccer
Soccer sur glace
Tchoukball
Tennis ball
Tennis de table
Ultimate Frisbee
Viaactive
Volley beach
Volleyball
Zumba Gold et Fitness

Socio-culturelles et éducatives

Aquarelle
Atelier de cuisine santé
Ateliers culturels
Ateliers de Monique (remplace
l'Aquarelle)
Ateliers d'écriture
Ateliers pédagogiques au jardin
Ateliers Musclez vos méninges
Billard
Bricolage
Bridge
Chanter à la bonne franquette
Chorale Azimuts
Cinéma
Déjeuner-Partage
Ensemble pour le plaisir (Société
d'Alzheimer)
Étu-Actif
Histoire du Québec
Improvisation
Jeux questionnaires
Jeux de salle et de société
Le Spot
Sciences en folie

Scrabble
Spectacles
Théâtre
Tremplin 16-30
Trico-Thé

Sorties

Aquarium de Québec
Arbraska
Aventure Inukshuk (Traineau à chien)
Baignade à l'Arpidrome
Bibliothèque de Charlesbourg
Boîte à science
Centre R.I.R.E 2000
Cinéma le Clap
Domaine Orléans
École du cirque
Éducazoo
Escalade
Football à Saint-Jean-Eudes
Initiation au Ski (Stoneham)
ISAUTE
Katag, le jeu d'épée mousse
- Jeu de laser tag
La ferme Genest
LÜ
Maison des métiers d'arts
Méga Parc
Noël d'antan de Cap Santé
Patinoire Shannon
Psychomotricité
Récréofun
Sciences en folie
spikeball
Station sportive de Ste-Foy
Tag à l'arc
Théâtre des Gros Becs
Village Vacances Valcartier
Visite fantôme vieux québec
Woodooliparc
Zoo miller

Statistiques

208 078

Présences
annuelles

Participation aux activités

51 481

avec inscription

31 497

sans inscription

123 000

fréquentations
des installations
du Patro

Enfin, le Patro offre du support à bon nombre d'individus et d'organismes, en prêtant régulièrement ses véhicules et ses équipements pour des événements qui ont lieu à l'extérieur de ses installations. Bien qu'il ne se passe pas une semaine sans que nous assurions ce type de collaboration, aucune donnée statistique n'est disponible à ce sujet.

Bénévoles



Revue de presse

RADIO-CANADA | MENU

ICI Québec

À la une | En continu | Arts | Sports | Vidéojournal | Je lien | Tramway de Québec | En mode solutions | FAQ

Accueil | Société | Sports et loisirs

10 fois plus de demandes que le nombre de places disponibles au Patro de Charlesbourg



Le maire de Québec, Bruno Marchand (droite), accompagné de l'adjoint à la direction du Patro de Charlesbourg, Yan Robitaille. (Photo d'archives)

PHOTO: RADIS CARON / COLIN CÔTE PHILIPPE

Écouter ma tv locale | Faire de la télé | Mes annonces et ma communauté

Émission du 11 avril 2023 | Vu d'ici



Émission du 11 avril 2023

Cette semaine : Physio PMT, une nouvelle clinique de physiothérapie à Notre-Dame-des-Loisirs. Le Patro de Charlesbourg fête ses 70 ans. Commission: viva les vertus de Thorvald de 907!

Prochaines émissions: 11 avril 2023

le journal de québec

NOUVELLE DG



PHOTOS FOURNIES PAR LE PATRO

Le conseil d'administration du Patro de Charlesbourg m'annonce la nomination d'Isabelle Couture-Hébert (photo de gauche) à titre de directrice générale. Elle succède ainsi à Carole Pelletier (photo de droite) qui quitte son poste des 35 dernières années pour une retraite bien méritée. Mme Couture-Hébert est native de Charlesbourg. Gestionnaire multidisciplinaire, elle a complété un EMBA à l'Université Laval et possède plus de 10 ans d'expérience dans la gestion d'ONBL. Elle entre officiellement en fonction aujourd'hui.

TVA NOUVELLES | ACTUALITÉS | MA RÉGION | ARGENT | SPORTS | BUZZ

ACTUALITÉS | ENVIRONNEMENT | LA 1re JOURNÉE DES CAMPS DE JOUR DE

La 1re journée des camps de jour assombrie par la fumée

TVA Nouvelles | Publié le 29 juin 2023 à 10 h 44



La première journée des camps de jour est assombrie par la mauvaise qualité de l'air qui sévit sur la plupart des régions de la province, lundi.

- À lire aussi: Mauvaise qualité de l'air: Montréal toujours dans la fumée, toujours la plus polluée
- À lire aussi: Mauvaise qualité de l'air: sept trucs pour se protéger de la fumée

Réseaux sociaux



Facebook

5,5 K
J'aime

6,4 K
followers



Linkedin

106
abonnés



Tik Tok

840
followers

39 497
J'aime

Vidéo la plus vue:
773 064
vues

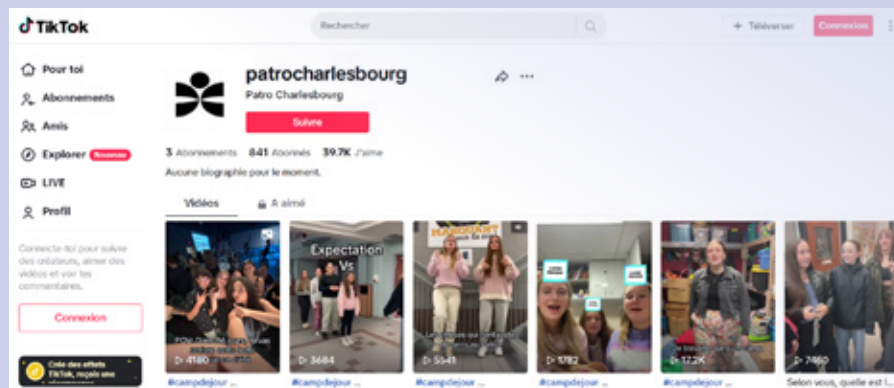



Le Patro Charlesbourg est membre du Réseau Patro

Le Réseau Patro a pour mission de veiller à la cohérence de la marque PATRO et de favoriser l'essor de ses membres en structurant des stratégies collectives en innovation et développement, en culture et talents, en financement et en rayonnement et en services internes partagés.

Faire du bien, bien le faire.



Fédération québécoise
des centres communautaires
de loisir

Bien-être, développement et pouvoir d'agir

Les centres communautaires de loisir fédérés de la Capitale Nationale, ce sont onze centres qui favorisent le développement holistique de la personne, soutiennent les familles et encouragent l'implication des citoyens, enfants, adultes et aînés, dans leur communauté locale, et ce, au moyen du loisir récréatif, de l'éducation populaire et de l'action communautaire.

La Fédération des centres communautaires de loisir forme, depuis plus de 45 ans, un mouvement inclusif qui regroupe, soutient et représente les centres communautaires de loisir (CCL).



Association des
camps du Québec

L'Association des camps du Québec (ACQ)

regroupe des camps qui répondent maintenant à plus de 80 normes strictes sur la sécurité, les ratios d'encadrement, la formation du personnel d'animation ainsi que la qualité des activités, de l'animation et des installations. En 2021, l'ACQ a fêté ses 60 ans.

campsquebec.com



patrocharlesbourg.net

7700, 3^e avenue Est

Québec (Qc) G1H 7J2

info@patrocharlesbourg.net

(418) 626-0161

Suivez nous sur

